時事公報

中華民國二十五年三月二十三日　星期一　今日本報五大張（售國幣三分）

中宣部 內政部 登記證 中字一一五九 警字一一八四 號

中華郵政特准掛號立券提黑總包特別優益寄遞之報紙

第五千五百七十六號

本報社址寧波江北岸中馬路十六號

廣告刊例

特等短行　登於新聞中間　短行以四行起碼第一天每行四角第二天起每行三角第八天起每行二角

頭等長行　登於封面及論前　以二行起碼第一天每行八角第二天起每行五角第八天起每行三角

二等長行　登於普通地位　以二行起碼每行第一天五角第二天起每行三角半第八天起每行二角半

以上廣告均以三天起碼（事關重要須具妥保）

長期　論前長行二行起碼每月三元　普通地位三公方寸起碼每方每月二元六角　登期至少三月

丁啓明律師代表老源記號爲遺失股款收據聲明作廢通啓

據上開當事人委稱查所有股單缺少股款收據三紙除已向萬奕烟號掛失聲明作廢外特再委託代爲登報聲明嗣後如發見竊取抵押等情概作無效等由前來據此合代登報聲明如右計開遺失股據號明如下寧波萬奕烟號股款第十八號臨時收據一紙計六十六股票面註明法幣三千三百元又伯記名下附股收據二紙內一紙註明法幣九百元又一紙註明法幣一千另五十元（以上遺失股款收據共計三紙）

中國立興興記菸廠股份有限公司緊要通告

逕啓者近查外間發現一種形似與單式之通告假借敝公司名義遍發各地北鄉鎮內幕如後「通告電力牌香烟十四搖算盤優待吸客擴充起見空殼一只換原烟一支芯子一只換原烟一支中國立興烟廠出品」等字樣其與字仿造且加改一興字之盜印一個查敝公司之十支裝電力牌香烟原定空殼一只掉換原烟一支並無芯子可掉原烟一支之事顯係無恥之徒從中播弄是非意圖加害敝公司之營業實屬可惡之至深恐各實號及顧客發生誤會除登報聲明外用特再行通告以免誤會諸希　公鑒

鄞縣江東鎮公所舉辦墳墓登記緊要啓事

本鎮奉令舉辦坟墓登記一案前經鄞縣政府佈告自廿四年十一月十五日起至念五年四月十五日止爲辦理坟墓登記期限業將期滿茲恐旅外兩籍人民尚未週知特此登報通告務希迅來登記爲要（附開本鎮四址東至西洞橋河南至進士匯西至大江北至余陸）通訊處鄞縣江東後塘路本鎮公所電話九九二號

讓股聲明

鄙人執有時事公報社時字第四十四號股單一紙計十股計股銀五十元正茲已出讓與殺記爲業當即向時事公報社註册過戶外特再登報聲明　俞祥麟啓

遺產聲明

[illegible]五全間兩所頭左首一間七架右首後見天下灶披一間左首所頭下面出二[illegible]明後及附屬建築物一切在內量計基地約七分五厘另其四址[illegible]明[illegible]內現[illegible]成[illegible]交[illegible]於[illegible]關係及糾葛等情限於登報日起限三日內提出聲明逾限與過戶者無涉特此登報聲明　王梅房啓

乾和元記鐵行推盤聲明　乾和再記召盤聲明

茲因乾和元記受市面不景氣各股東無意營業已將欠人各款如數理楚所有招牌生財貨底照目全部議定價格情愿推盤與乾和再記爲業一切交割清楚自盤之後將來營業盈虧等情概歸受盤人承担不涉出盤者之事除雙方訂立推召據並請黃榮昌律師公證外特再登報聲明　出盤人乾和元記　召盤人乾和再記同啓

推受盤頭聲明

茲有江廈街六十一號復泰成記號今因各東無意營業願將生財盤頭出盤與復泰成記人欠欠人均歸復泰自行理直不涉合記之事其盤價洋當日交清另立推召據雙方各執外特再登報聲明如上　推盤者復泰成記號　受盤者合記號同啓

◻受盤聲明◻

今盤得西北大古(?)巷門神仙理髮所所有生財傢具所在外有人欠欠人等情與本店無涉特此登報聲明　歡迎理髮所　徐阿靖　李賓康啓

遺失存單聲明

今遺失中國通商銀行寧波儲蓄部第五七四號朱榮記戶定期存單一紙計存洋三十元另七角九分除向該行掛失外倘有別人拾得作爲廢紙特此登報聲明　朱榮記啓

方劉生律師代表惟康錢莊催告各債務人均鑒

茲據惟康莊經理面稱本莊自去秋停業清理迄今所有人欠各款各債務人多未清償茲特委請催告各債務人統限於登報日起十日以內迅來理楚如逾期不理并委請依法訴追前來據此合函登報催告如右　事務所後市巷水街七十號　電話一三六號

洪家傑緊要啓事

啓者鄙人於民十九年冬憑媒娶慶行章長女阿毛爲妻過門後尚稱安分鄙人因謀生滬上唯留母與妻共處家園年輕少婦觀音長不受管束竟情放浪距廿二年與樟村人裴石匠之阿狗姘識初尚未明底蘊至去年竟阿狗糾合多人至我家吵鬧當加勸開始悉阿花有此行爲且擅立婚書即將阿毛斥責竟爾膽頻不諒唯冀自新不予深究距料阿毛野性難改不雖故態復萌又敢結黨流氓阿裕居住梅浦俞家逗留不返歷鄙人觀往理論反遭侮辱竊思此種蕩婦難留破鏡重圓爲此登報聲明即日起與之永遠脫離關係此後阿毛在外一切言行與鄙人概不負責特此聲明

大綸緞局爲對顧客道歉並拍賣水漬貨啓事

啓者本號於本月五日失愼外屋全部被焚在於停業期內空勞　貴客遠道往返有失招待抱歉實深茲爲酬答　貴客盛意起見已將內部貨物整理舒齊擇於念三日（即廢歷三月初一日）開始營業並將水漬綢緞布疋同時實行大拍賣廉價無比機會難逢各界仕女盍興乎來

餘豐祥綢緞局

今日起

無敵大賤賣

1936年新花色露佈

● 金剛緞　● 春舞絨　● 銀絲絨　● 花利紋　● 四德綢　● 波羅綢　● 芸蘭綢　● 金鷹呢　● 聯運綢　● 春豔綢

● 巧克絨　● 惠司絨　● 品字絨　● 明珠綸　● 電月綢　● 漁光綢　● 蘿愛綢　● 英偉呢　● 春美綢　● 新顯綢

應有盡有　搜羅完備

以最低廉定價與同業中競爭

◉增闢綢緞部◉

◉避免擁擠◉

地位寬暢‖職員謙和

價廉物美‖同業無敵

地址　東路大

電話　三九九

茲因社會不景氣影響敝號存貨堆積如山情願不顧血本將各式存貨削價大賤特賤新立最低標明貨價概以實洋出售務請各界士商仕女駕臨參觀無任歡迎如需採辦新式傢器[illegible]具等請來試較一試方知價廉物美勿錯過

褚泰[illegible]號大賤賣

地址甯波藥行街天主堂西首

丁忠茂鄭重聲明

忠茂個人對外所用方形篆字「丁忠茂印」私章係備用於上海中國銀行票據上以及蓋用於英美公司之往來文據從未出用於他項意外之文據除上述二處備用外嗣後如有發見該項私章願保冒名者用概不生效特此登報鄭重聲明諸希　公鑒

鄞縣鹽場鄉鄉公所爲有主墳墓額外補行登記通告

案查本鄉辦理耕作田地內坟塋登記以來迭經登報通告展限在案但依照前來登記者固不乏人而心存觀望或旅居外埠見聞不週亦所難免故此轄內東至[illegible]蹊南至東頭沿朱家西至水墩頭北至沿江一帶倘多有主坟塋未來登記查其墓主大都旅外居多茲爲體念民情起見特再展限自登報日起至本年四月十五日止爲額外補行登記時期除公告外合行登報留上指各地有主坟塋速限速來登記倘再遲延決作無主論即爲遷葬公墓地內幸勿自誤恐未週知特此通告

丁啓明律師代表恆成泰新號推受恆成泰順號盤聲明

據上開當事人共同委稱恆成泰新號因受市面影響無意營業經全體股東之同意已將坐落本城靈橋路恆成泰新號磁莊及江東第一支店第二支店「玉和」第三支店「恆泰」第四支店「恆源」所有店基生財貨物牌號棧房等完全推併與恆成泰順號營業取銷（新號）二字改爲（順號）牌號業於三月二十日訂約議定價格點交清楚凡在推併以前恆成泰新號之人欠欠人各款以及一應從前之權利義務概歸恆成泰新號自行承担與恆成泰順號無涉除另立合同互執外用委責律師代爲登報聲明等情前來據此合代聲明如右

事務所寧波西馬屯　電話四三〇號

陳戴氏啓事

氏子翠生不幸於民國廿一年身故遺下髮妻程氏女孩秀卿家本寒微時境艱窘至去年程氏迫於衣食維艱欲從人而事節徵氏之同意與李同香君同居由李出資九十元交氏收領去後旋生一子距近今程氏不願同居日[illegible]至丁律師處聲稱遺李同香[illegible]代登報聲明脫離程氏與李瞬異事前並未預聞起現既如此所生一子即歸李撫養程氏亦不得向李再事糾葛此係氏之良心主張恐外界不察特將事實聲明如[illegible]

寧波商會通告第十四號

案奉中國國民黨浙江省鄞縣執行委員會訓令宜字第八〇號略開「以奉浙江省執行委員會訓令開茲爲使商店住戶懸掛之黨國旗趨於整齊起見經將黨國旗製造使用條例第九條修正爲『凡商店住戶所懸之黨國旗一律以六號爲標準』合仰知照併轉飭所屬一體知照」等因奉此合行通告各商號一體知照特此通告

藥行街　三法卿　福康中西木器號

國曆三月廿三日起　破格大賤賣

敝號始創於今數十年來向係貨眞價實有口皆碑近因市面不景氣營業蕭條將所有存貨認痛犧牲諸各界紳商仕女們速來一試

鄞縣建築業同業公會通告

本會前奉鄞縣政府轉頒浙江省[illegible]商店加入同業公會辦法一份限定各同業一律加入在案茲[illegible]日來各同業入會者固多而仍觀望不前者亦屬不少本會深恐各同業受法處分爲此[illegible]報通告仰於五日內一律依法加入如逾期仍不入會本會當即據情轉報任憑縣政府依法處分則本會概不負責恐未週知特此通告

會址開明街新壽里十六號　電話二〇九九號

推受股份聲明

[illegible]

尋人

茲有[illegible]彩[illegible]現年十[illegible]歲面圓而大左太陽有疤形如豆大短頸塌鼻[illegible]棉襖脚穿元色紅線花布鞋耳戴水晶耳環於二月十四日早晨失蹤當找尋無着如有仁人君子知其下落者通風報信因而尋獲者酬洋十元如將其人送到家中酬洋三十元儲款以待決不食言

地址寧波西門外梁山伯廟前中陳阿三啓

尋人

鄙人於民國二十三年憑媒聘娶朱氏爲妻迄今數載相安無事不料於本月十八號下午三時許私取銀洋數元潛逃無蹤經四處追尋並無蹤落此人年廿二歲瓜子臉面圓身穿香色毛葛袍紅絨旗袍元色嗶嘰單衫如有仁人君子知其下落者通風報信酬洋五元如能送到者酬洋三十元儲款以待決不食言特此聲明

何歆鑒西門外二百七十七號張正茂鐵店陳阿三啓

遺失聲明

茲遺失寧波中國實業銀行儲蓄部特別有獎儲蓄第二八八九八號周明記戶甲種儲蓄單一紙除向該行聲明作廢另補新證外嗣後如有發現作爲廢紙特此聲明

周明記啓

嘉祥即寶清兒覽

汝出外多日舉家惶惑現在老小號啼家庭不安如有爲難之事不妨明告總可週全見報速即回來幸勿自悞

父白

鄞縣南郊鎮舉辦坟墓登記緊要通告

本鎮奉令舉辦坟墓登記一案經縣政府佈告自二十四年十一月十五日起至二十五年四月十五日止爲辦理坟墓登記期限現在限期將屆在西塞主固屬已悉惟恐在外而籍人民尙未周知用特通告務希迅來登記爲要

附開本鎮所屬村落於後

南門外　澄浪堰　啓文橋　下湖橋　向陽橋　上下划船埸　小竹家塘　尹家塘　南周　思家塘　三層樓下　顧關山　朱家塘　周家塘　金家塘　方家莊　前後園樓　王家橋　干家塘　後施家　後王　傅家埣　姚家　干家　邁嵗橋　竹港岸　尹港岸　尹家塘　董家　張家弄　薛家道地　張家埣　新張家　李家埣　蓮莽橋　鎮公所在南門外靈顯廟

東大路　雲章綢局

今天起最風行滬杭名廠出品錦霞呢男袍料每件五元

新到春季綢緞棉布數萬種　及時花色衣料大犧牲

全運綢男袍料每件二元六角
力士呢男袍料每件五元五角

蝶美綢旗袍料每件二元
電印葛旗袍料每件九角

[illegible]

何振豐綢緞棉布局

順記　國曆三月一日起

重新開幕大廉價

▲（是艶陽天氣新消息）〇（是添製春裝好機會）▼

擴充內容　全部改革

地址　寧波江北岸中馬路揚善路口

電話　第一六一號

花色有美皆備　定價非常便宜　選擇左右逢源

甯波崔衙前　彩成祥綢緞局　關店大拍賣

◎各貨全部斬價◎限期肅清存貨

國曆三月八日起　廢曆二月十五日起

◎電話三九一一號◎

靈橋門新順綢布局爲擴大綢緞部通告

本局創辦以來已有八十餘年的歷史向來專售紗布疋頭爲大宗「價賤」「貨好」各界諒早已知道了自去年八十週紀念的時候荷蒙各界踴躍惠顧大有人滿之勢但本局綢緞一部花色不能夠使各界十分滿意這是非常抱歉的本局鑒於這點特闢「綢緞部」從新裝璜寬敞美麗一面聘請綢緞專家向滬杭蘇名廠直接採辦今已運到大批時代花色綢緞幾萬疋趁這春光明媚正是各界仕女添做新裝的時候所以將全部貨色特別大減價照廠方批發價鈿發賣以答各界顧客的盛意棉布部同時減價以助綢緞部之新貢獻

新生活運動實行綢緞是服中大王　順時勢購用國貨莊嚴的永遠有光

春到人間　春裝備也未　請到新順去　必得滿意來

（國歷三月初一日起）

天綸綢緞局　拍賣關店貨

◎存貨堆積如山……有意想不到之便宜
▲賣完關店・決不繼續・本局禮劵・請速來兌

國歷三月十日起

限期結束　極度犧牲

五洲固本皂

含純皂豐富　去垢力偉大

肥皂乃日用必需品對於物質之採擇故宜注意原本皂係用純淨油類精製總花碱粮并他種肥皂所給中含純皂質僅十九份而固本皂含純皂九十份超過他皂八九份之多是以皂質之優良去垢力之偉大確勝他皂之上

各處百貨商店均售

甯波總經理崔衙前裕生泰號　電話七一九號

嫦娥牙膏

管內貯贈券　可得壹千元

贈券券額計　壹千元五千元十九五元　壹元嫦娥牙膏一支六種　分別存放於牙膏管內

其性中和能於短時間化污黃之齒爲潔白

上海永和實業公司出品

發行所　上海老北門市門部　西路五馬路口

分發行所　南京　漢口　天津

甯波總經理　崔衙前　裕生泰號　電話七百十九號

緊要電訊

王寵惠由海外歸國

抵滬後患傷風謝絕訪問

胡代表程天固隨王同來

▲上海念二日電　王寵惠念二日正午到滬、因患傷風卽入大西路宏恩醫院治療、並因畏寒、謝絕各方訪問、孫科原定今晚赴京、故亦展期、午後孫科許崇智先後往訪、因王精神不佳、未作長談、隨王同來者僅胡漢民代表程天固、二時許程分訪孫許、報告胡氏在粵現狀、王到滬後卽電告在奉化之蔣委員長、俟復電到後晉京、續商西南與中央之合作問題、

▲上海快訊　中委王寵惠博士由海外歸國抵港、與胡漢民等西南各要人晤談時局之後、業於昨日偕魏道明程天固等、與鐵道部長張公權同乘意輪維多利亞號離香港北上來滬、預定於明日中午十二時許抵此、該輪將泊於虹口招商局北棧碼頭、監察院副院長許崇智、司法院副院長覃振、江海關監督唐海安、王氏秘書諸金芳等各關係方面人員、均將前往碼頭歡迎、聞王氏到滬後、擬有機會先行與行政院副院長兼財長孔祥熙氏在滬一晤、然後定期入京、謁見行政院長蔣介石及中央其他各要人、晤商一切、至胡氏之北來、固無問題、據接近王氏者稱、王氏此次在京謁蔣事畢、將赴漢口一行、會晤其胞兄等、蓋王氏上次回國時、雖在國內逗留三數月之久、但因公務羈身、竟未克抽身前往、此足證王氏對國事關心之切也、

▲上海快訊　立法院長孫科偕立委傅秉常、與考試院副院長鈕永建、於昨晚同乘十一時夜特快車離京來滬、今晨六時五十分抵眞茹下車、當返哥命比亞路私邸休憩、鈕氏則逕至北站下車、亦卽返其私邸、據悉孫鈕二氏此來、曾爲迎府中委王寵惠氏、洽商關於中常會主席胡漢民氏北來等時局問題、蓋王氏卽將於明午乘維多利亞輪抵滬也云、

意阿停戰

阿政府表示接受

阿方業已照會國聯

兩國直接談判不確

▲倫敦念二日電　阿政府昨日照會一件送達國聯秘書長愛文諾、對於意阿二國停止戰事之議表示接受、該國駐法公使瑪利亞莫昨由巴黎來此、[illegible]國聯十三國委員會、又以照會一件送[illegible]、謂意阿二國直接談判之說、純以[illegible]

新加坡

增加航空隊實力

新到航空人員三百人

空軍補助隊定期成立

▲上海念二日電　此間接新加坡方面來電報告、新加坡頃到英國航空人員三百餘人、由此新加坡空軍實力將加二倍至三倍、飛船亦將添製二艘、其式樣與前月飛澳防問者相彷、空軍補助隊定念五日成立、足征遠東風雲日趨緊張、英國急迅佈置防禦工程、

美太平洋艦隊司令準備大操

▲美國加州桑地果電　美國太平洋艦隊司令李夫斯今日下令、所有海軍人員假期一律取消、桑地果及聖彼特羅港庇泊軍艦、須於今日下午四時集中待命、奉命集中之軍艦計有戰鬪艦十一艘、巡洋艦十三艘、空母艦兩艘、及其他艦多艘、此爲舉行大校操演之準備、此次操將試驗艦隊臨時出動之能力、其目的除高級將領外、無人知之、此項集命一小時後、卽可火待發、

德覆文昨日送國聯

▲倫敦念二日電　出國聯行政院之德國總代表里賓特洛甫、明日將希特拉對英法意比成立之羅加諾方案中議諸點之覆文、回抵致、

兒童節籌備會議決慰問貧苦兒童

本年兒童節由小學生慰問

▲南京二十二日電　廿五年兒童節籌備會、昨開臨時常會、議決通過本年兒童節小學生慰問貧苦兒童辦法、與紀念大會之標語與口號、

▲南京二十二日電　京市兒童年實施會、今日午二時舉行兒童歌唱表演會、到各機關學校代表及兒童等一千餘人、

晉剿匪軍

痛勦文水交城共匪

空軍已全部出動轟炸

匪傷亡僅賸七八百人

▲太原二十二日電　我軍飛機昨今全部出動、飛赴文水交城各縣連續轟炸、斃匪甚多、

▲太原二十二日電　竄擾文交之匪經我軍痛擊、匪傷亡過半、僅賸七八百人、現正由各軍派兵兜勦、卽可完全殲滅、經據發池水頭一帶匪軍、近日極力構築工事、其後方各村均有匪出沒、我各方協勦軍隊業已集中、行將合力痛勦、

顧劉兩大使

謁蔣請訓辭行

劉定念六放洋顧未確定

▲南京電　顧維鈞、劉文島、二十一日晚同車到京、劉下車後、卽謁蔣院長請訓辭行、十時許到外部訪張羣、徐謨、陳介辭行、下午五時車返滬、定二十六日出國返任、顧於上午謁蔣院長辭行、上下午均至外部訪張羣徐謨陳介等辭行、並接洽一切、定二十二日返滬候輪放洋、據顧語記者、出國期尚未確定、俟返滬後再定、法使館參事郭則範二十一日已啓程、

▲上海電　駐法大使館人員滬偉南郭則範二十一日午四時乘法輪杜美將軍號赴法

姊妹花憤殺日人

▲大連通訊　上月十九日、滿鐵夜車中、發生僞國人指摘官衆野某、僞勢團森搭客、反被抵抗受傷斃命案、犯人爲滿籍之妙齡姊妹花、現被押關原警察中央署、日方以案關重秘、有傷日人體面、故嚴守秘密云、

遺產稅案審竣

改自五千元起徵

▲南京電　開辦遺產稅案、業經政院召集關係部會於日前開會審竣、卽將報告院會討論、聞案查實見已辦遺產稅徵收起點自三千元改爲五千元、因我國有五千元以下資產之家僅有別務亦衆而已、故將徵收起點稍高以五千元爲標準、並亦顧至小資之富、同時對原草案規定之累進辦法亦因而略有修改、開辦時期並非必須年所得稅開徵之後

財部

新組織法優點

樹立超然主計制度基礎

鹽務洋員地位與僱員同

▲南京電　記者頃訪參加籌查修正財部組織法案之某立委、叩詢對於修正案觀感、據談、此次財部組織法修正案、已有會計處設置會計長、直接對主計處負責、樹立超然主計制度之堅固基礎、今後對各財政機關會計獨立問題、因財部之倡導、均可迎刃解決、此種改革、確爲我國行政組織上一大進步、又我國鹽官務制、除設鹽務署外、另設稽核所以資監督、及後因鹽務行政官吏無能、稽核所竟有代行鹽政實權之勢、於是稽核機關竟成爲實際鹽政機關、而該所洋員甚多、不啻以外人監督我國行政、此誠國家民族之恥、宋前部長及孔部長曾將此種畸形制度、加以整理、將稽核所洋員由監督地位改爲雇員地位、此次修正案、復根據宋孔整理精神、在組織法條文中予以明白規定、使今後服務鹽務總局洋員、在法律上與普通僱員無異、此種改革可使國家稅收機關、趨於合理正統化、

購機獻蔣祝嘏

各方紛起籌款

胡宗南等發起每師捐款五千

萬縣囚犯發起購獻監獄號機

▲成都電　蔣院長五旬壽辰、胡宗南、黃杰、梁華盛等發起全國各師部每師捐五千元、購機祝嘏、川省黨特派員曾擴情亦令各縣黨部籌款購機、渝市及江北南充巴縣各界均在籌款、又萬縣監獄囚犯、由呈萬縣府籌起購監獄號機獻呈民族領袖祝嘏、

▲重慶電　渝市及江巴兩縣各界民衆代表二十一日下午二時在市府集會議決募款購機二架爲

敦倫公報宣布慶祝英皇壽

▲倫敦電　據倫敦公報宣布六月十三爲英皇愛德華誕辰、倫敦及國內外各處、均將舉行慶祝、是日皇年滿四十二歲、是爲御極後第一次祝壽、

滿鐵人員在津會商

開發華北礦產

石本出席指示工作步驟

▲天津電　滿鐵駐津事務所將華北礦產調查事業擬訂開發步驟、各地滿鐵駐在員均來津、昨今開聯席會議、由石本指示工作步驟、並有所決定、石本頃任中日經濟界領袖、定念四日離津返大連、

德大使

今日返國

十月間回任

▲南京念二日電　駐華德使陶德曼今晚乘輪赴滬、定二十四日搭輪歸國、大約本年十月返華回任、

皖地方銀行

全省各分行

四月中成立

▲蕪湖二十二日電　皖省府電地方銀行、全省各分行及辦事處、統限四月一日前成立、

▲蕪湖二十二日電　交行與皖地方銀行合辦新茶生產放款總數五十萬、雙方均已派員前往設辦事處、

甯波崔衙前　元豐參號

春季大廉價　三月十日起

電話二一八一

野山別直參	每	四元五角
國產別直參		一元
正路西洋面參		五元
正路原皮西洋參		五元六角
正路八百西洋面參		二元六角
八百西洋米參	兩	五角
吉林太子參		三角
國產大力參		二角五分
吉林哈士蟆	每斤	一元八角

吉林人參鬚	每	三五元
遲邏白官燕		一元
四川原銀耳		一元四角
國產粗參條		三角
國產上參鬚		二角
蘇邏上毛燕	兩	四角
野山上于朮		一元

兼售上海德昌參號人參再造丸

好消息！

「爲客代步」

後市中央藥房特設

電話購貨部

請打電話九四二三號

價目比衆便宜

本牌藥品照碼六折

精密之技術　爲社會服務　收費低廉　更能使

[illegible]

諸君稱心滿意

地址甯波公園路十四號（即中山公園東首）

寧波藥行街

大乙齋國藥號

各種補品藥料　精製格外承真　價格比衆公道　比較一試便知

百補膏滋藥　人人宜服　無上聖品

七製淡竹鹽　固腎壯精　滋養豐富　拌粥擦牙　最為適宜

接方送藥　首創第一　慎重道地

膠丸藥酒　減低價格　概售實碼

特別平價　逐日舉行　三九扣

電話二一四四號

中南大戲院

地址中山公園　電話一二一五

今夜初次開演

十一本

今天日夜　大減價

日戲價目　正廳二角　花樓二十六枚　頭等十四枚

夜戲價目　正廳小洋三角　花樓小洋二角　頭等小洋一角

今天日戲　頭本　狸貓換太子　機關彩景　連台好戲

德國萬納氏醫博士祕方　德國百樂惠大葯厰監製

淋濁聖葯

福爾康

六小時奏效　一星期斷根

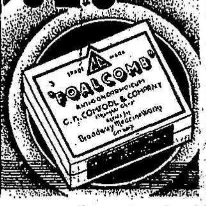

上海康孚洋行經理　寧波華通葯房代售

天然舞臺（庚記）

□緊要啟事□

本台因修理坐位改良對號入座設備內部改裝燈光掉換班底廢除茶房僱用勤工並派員赴申重金聘請著名藝員自今日起停演一俟完備再行通告

本台謹啟

老文珍紙號

由糖行街遷移至大衛路開張通告

敝號始創二百五十餘年向來專製各種賬簿早為社會人仕錄用荷承賀許萬分感謝今因擴充營業故不得不將內容略加改組致糖行街原址不敷應用茲擇定大道路老恆茂油行隔壁坐北朝南三層洋臺門面照常開張兼售中外名紙漢筆徽墨書心箋文明禮書神禡火炮自造各色梅紅儀器文具教學用品花色繁多不及細載抱定節樽開支各貨特別便宜倘蒙賜顧竭誠歡迎

老文珍合記紙號謹啓

宋氏眼科診所

醫師宋靜軒（前方橋醫院院長）

地址靈橋路九如里（小菜場斜對面）

電話一六五一號

介紹人 王曉籟 [illegible] 蔣次勝 陳寶麟 俞濟民 俞佐宸 沈友梅 姜伯唱 楊菊庭 汪煥章 周大烈 劉堅敬 夏宇民 王文翰 同啓

假座 青年會

電話六一一號

一九三六年歌舞界之銜餘軍南洋載譽歸來

華僑

飛鷹歌舞飛車團

（主辦）季永才君　（領導）時一耶君

暨全體男女藝員四十餘人登台表演

驚險絕技的飛車

▼幽揚動聽的音樂▲

▼香豔肉感的歌舞▲

▼神祕奇異的魔術▲

▼幽默諷刺的滑稽▲

准于三月廿四日起日夜表演

民光大戲院

時間　日　二時起　夜　六時三刻起　八時三刻起

座價減低　正廳大洋二角　月樓大洋三角　每票附加捐稅五分　軍警幼童一律半票捐稅照加

新華公司廿五年度新出睥睨一切傲視影壇有聲對白歌唱哀艷鉅片

萬丈情絲，抵不過生活的縛束！千般恩愛，逃不出經濟的牢籠！

紅顏未紅恩先斷。金屋無人見淚痕。等是有家歸不得。分明怨恨曲中論。

編導 史東山

王人美

監製 張善琨

萬籟天　王次龍　金山　梅熹　許曼麗　顧而已　主演

長恨歌

春蠶到死絲仍在。銀燭成灰淚未乾。不是鴛鴦難比翼。劇憐世態太炎寒。

大光明戲院

時間　日　二時起　夜　六時三刻起　八時半起

座價　正廳樓上下一律小洋二角　捐稅在內

開映兩天○塲塲客滿○各界要求○繼續一天

全世界聞名到處歡迎生理解剖醫學鉅片

把男女間性慾的神秘完全暴露

醫驗人體

平產及難產部份，原壁未剪，無論已婚未婚！男女均宜一看！

暨南公司傑作武俠機關冒險鉅片

黃耐霜　張雨亭　主演

白雀寺

白雀寺為殺人魔窟。[illegible]

地方雜評

對東錢湖捕魚 應否禁止意見

記者

自去年以還，東錢湖養魚糾紛之事，繼起迭生，不一而足。在鄭湖學校以及錢湖圖書館方面，指紹籍漁民私捕養魚，因而押人扣船，禁止網捕；在紹籍漁民方面，以鄭湖學校及錢湖圖書館，將面積七十方里之東錢湖，悉作為養魚湖蕩，干涉沿湖居民之採捕，而獨攬其利，認為妨害生計，請縣制止。經鄭縣政府，於去年七月間，召集雙方，洽議解決辦法，以防未來事端。經決定規約如下：

一、由縣府規定魚網眼限之大小；

二、湖內禁捕魚、草魚、鯉魚、包頭魚及各種魚種，暫定予以保護。而鯉魚、鰱魚及其他天然魚，則准漁民捉捕，並不分紹籍鄞籍，

三、紹籍漁船數，以原有數為限，不得增添。

自此規約決定而後，相持不下衝突屢起時逾半載之東錢湖養魚糾紛案，始獲告一段落，數月以還，幸得相安無事。政府機關對於此事持平處理之態度以及設計解決辦法，殊有足以稱道者。夫錢湖養魚，其事未經建廳，核准有案，是則捕魚本可以不予限制。而禁捕，却無其理由者也。縣政府之所以如此決定者，蓋以為種已下，故特予鄞湖學校錢湖圖書館方面以幾許諒解，而顧全已成事實耳。此種和平處置之苦心，在養魚案主方面，或者不難自知。乃近來，有錢湖公民忻某，呈文政府，謂徵得鄞湖學校及圖書館之同意，將養魚利益，作為浚湖經費，所養魚類，改歸公民保管，禁止紹籍漁民，入湖捕魚，而漁民方面，則於昨日辯正其所呈之未合事實情理；於是養魚糾紛之案，乃乎波瀾重起。

東錢湖應否禁漁，其主要問題，應以東錢湖有否養魚以及其養魚之是否合法為標準。錢湖養魚，立案未經核准，在法不宜禁捕，而且去冬建設廳召集三縣代表，在行政專員署開經理湖工委員會，其一私人養魚，絕對禁止，現已設立之魚蕩，限年內捕清。一，議，又為鐵一般的事實，且為建廳派員所極力主張，而曾由建廳明令防範之者，是則錢湖縱有剩餘之養魚，而此養魚之已非私有，可由個人或團體任意處置或則移轉之者也，此其為明顯之事。夫如此，東錢湖養魚之事，已根本不能存在，東錢湖捕魚之事又何須禁止？而忻某與鄞湖學校等，又何有轉移其養魚保管之權之可言？

然吾人以為：東錢湖亟待疏浚，然經費來源，則早已議有具體辦法；民生不可忽視，故水產之利，應公諸於地方民衆。政府機關，應根據已往成案而為之謀合理的解決也。

地方新聞

本省整理公債 約發五千八百萬元
趕擬辦法提省府會議討論

浙財政廳長為使困難之財政納入正軌、暨避免折加入民之負擔、於是有整理債務之計劃、前日再度與銀錢業解釋誤會、共商解決辦法、情形已誌本報、前日下午四時、程廳長以主席黃紹竑返省、特赴省府將與銀錢業商洽經過、向黃主席報告、當其辭出上車之時、駐杭記者即叩詢此次發行整理公債、為數究應幾何、據告大約為五千八百萬之譜、語畢即匆匆上車、不克詳談、此案本星期二例會、尚須提出討論、故各項辦法正在趕擬中、

鄞律會評議會 推員擬訂辦事細則
並組織財務委員會整理債務
舊會長續任主席案請部核示

鄞縣律師公會、昨日上午、召開常任評議員會、到方中、毛壽恆、蔡天錫、陳宏源、林冠賢、丁啟明、周雁鶴、王清正、余存章、胡世治、胡葆溥、夏功楷、傅方弼、黃榮昌、金文治、孫信賢、茅鳳、陳模、董川如、宋儀、甲、報告事項、⊖主席報告上次大會決議執行情形由、⊜對會員間有所疑義、業經呈部核示一件、⊜全國律師協會來函、促迅將函洽於本月廿九日赴京開會函一件、乙、討論事項、⊖夏功楷評議員提、本會舊會長館繼續任主席、並暫行繼續執行會務案、議決、在部令未復前、應否繼續執行會務案、議決、⊜余存章評議員、提交大會決議、仍由主持、⊜余評議員提、評議會之議事細則、應即推員擬訂、請付討論案、議決、應即推定方中評議員儘先向會員募借款項、規定若干日後、免利抽籤償還之、若不足數、得向外界聽利募借、抽籤償還案、議決抽夏功楷評議員林冠賢幹事先行擬訂募借條例、再行核決、⊗方中評議員提、本會負債過多、債務為期繳資專屬、增加效能起見、另組委員會、以資整理、是否有當、應請公決案、議決、應組織財務整理委員會、定名鄞縣律師公會財務整理委員會、⊕全體評議員提、應如何推定財務整理委員人員、並起草該委員會辦事細則案、議決、以會計為當然委員、並推定傅方弼、蔡天錫二評議員為委員、並於起草會則、決定期完成交下次會議核定、八、全體評議員提、本會之會計、應由常任評議會議決、提交會員大會核委任之、⊕全體評議員提、本會會計人選案、議決、決定林冠賢幹事、為本會會計、⊕丁啟明評議員提、本會以後對外公牘、或代表出席等情、應經常任評議會公共決議行之、是否有當、請公決案、議決、照原提案通過、⊕⊖余存章評議員提、定期評議會之會議日期、須由上次會議決定之、請公決案、議決通過、⊕⊖全體評議員提、本會幹事、應否輪流值月、提請公決案、議決、應請四幹事逐月依次輪值之、

定五屬公廠停止收鹽 鹽合社決收歸自辦
已分呈主管機關請求核准
照新公茂原銷地并認原額

定海岱山所產鹽斤、半數充作漁鹽、其餘即歸廠商收銷、相沿已久、前清光緒七年、即有蘇五屬公廠之設、當時年收每板新鹽、折合新市秤為二百零六斤、運銷江蘇舊蘇州松江常州鎮江太倉等五屬、至宣統元年、旅滬巨商朱佩珍李厚乃、相繼設立復新官廠、在岱場年收鹽二萬四千引、專銷上海租界、旋改名為浙鹽總棧、至民國四年、因虧欠歇業、停止營業、至民六、各依復股立新公茂棧、年收額鹽八萬担、後改為五萬八千擔、仍專銷上海租界、直至民十六、托蘇五屬公廠兼收兼運、相安無事、而銷額年有增加、前年已增至十二萬担零、去年增為十三萬担零、五屬廠與以銷路壅塞、宜告停止兼收新公茂額鹽、並經已呈請稽核所准收、全場鹽民、以鹽斤剩餘、因引地關係、斷不能另覓銷路、而飢不可食、寒不可以為衣、咸認停收公茂額鹽之舉、無異置數千鹽戶生活於絕境、莫不驚惶失色、憫然無措、上月間、岱山場鹽業合作社召集鹽民社員開會、並將是案提出討論、議決呈請縣政府收歸自辦、由該社名義備款、負責收鹽、照新公茂原銷地、並原認額斤、納課運銷、售出後之盈利、依照社章、支配社員、頃悉該社為數千鹽戶生存計、為正當運銷計、已經分呈稽核所鹽運署等主管機關請命、一面並呈請省黨部予以援助、結果如何、則未可必也、

民廳調查 鄉鎮長副經歷
縣府令鄉鎮查報保甲壯丁

民政廳以全省各縣鄉鎮區劃、業經整理完竣、所有各鄉鎮長副鄉鎮長、前經令飭各縣縣長、暫行委代、茲民政廳以鄉鎮長對於推行下級自治、有直接關係、而於地方治安、更負相當責任、故對於各縣鄉鎮長及副鄉鎮長姓名履歷、亟應分別查明、以備考核、故昨特制定各縣鄉鎮長副鄉鎮長姓名履歷表式、令飭各縣縣長迅即遵照、依式查填報核、表式計分(一)鄉鎮名、(二)職別、(三)姓名、(四)年齡、(五)資格、(六)職業等六項、以便列表統計、鄞縣縣政府、以查本縣各鄉鎮所有戶口異動情形、已有人事登記報告表足資考查、惟多數鄉鎮對於保甲次之變更、尚乏詳明之報告、且各保壯丁數、鄉鎮對於保甲變動而移易、茲奉令須將保甲次變動壯丁數一覽表、飭即查報等因、昨特分飭各鄉鎮長、依式查填、呈送本府、以憑轉報云、

鄞南虎嘯周 周安福被綁半年昨日脫險
鄞偵緝隊會同姜山公安局
在半亭緝匪未獲救出肉票

鄞南虎嘯周商民周安福、年六十五歲、於去年八月間、突遭綁匪架去、勒索洋三十五萬元備贖、家屬因不能籌集鉅款、一面則報請縣偵緝隊緝救、該隊隊長潘耀椿、自本案發生後、不遺餘力、日前已偵悉匪之所在地、特於前日會同姜山公安局長警、由局長朱啟金、組長方善德、趙實驊、探警孫斌、林能友、金文忠等、喬裝先赴、於昨晨三時、到達離奉化桐照三十里之半亭地方、瞥見二匪、擬引肉票另藏一窟、見探警前來、慌忙棄票、竄入山林逃逸、因天色昏黑、未得追獲、當將肉票救回、詢其姓名、則果為虎嘯周被綁之周安福、遂帶同派探陪同返家云、

鹽警局改編商巡所為水巡隊

▲杭州念二日專電　浙鹽警局、將餘姚北城三官堂商巡所、改編為水陸兩隊、巡船九艘、為陸巡三棚、巡防姚慈各鄉鎮、並紹內河、又將慈谿鄉三北商巡所改編水巡兩隊、巡船兩艘、一巡內河、一巡外海、陸巡兩棚、巡防姚慈三縣北鄉、

浙贛路 南萍段建築費
預算一百八十萬

▲杭州念二日專電　鐵……次會議甫、今日赴滬、接洽南萍路材料、浙贛路理事會、確定南萍路建築費預算一百八十萬元、

甬統稅所主任 張敏凱調滬

寧波統稅所主任張敏凱、繼任者殷相濟、定於今日接事、張敏凱為第五區管理所主任、上海統稅管理員任、新任殷相濟、常州人、昨日乘新江天輪抵甬、定今日到所接事、

鎮永豐鄉 袁宅被劫

鎮海五區永豐鄉袁地方、民人袁寶生、在上海英美煙公司廣告部服務、故略有積蓄、前日由滬返鄉、擬舉辦婚事、致遭匪徒覬覦、於昨晨另時餘、突來短衣匪徒五人、各執槍械、用巨石擂門而入、恣意搜索、歷半小時許、始揚長遁逃、計劫去銀洋百餘元、衣物多件、臨出時、鄰甲長袁順生、聞訊出視、與盜相值、被一盜毆擊成傷、當昇送公益醫院醫治、事後由袁寶生報請鎮海縣政府追緝、距出事已久、盜已遠颺、未得弋獲云、

鎮東陽案 獲匪解甬

鎮海上馬鄉王道頭方春生家、本月十四晚、被金裕常股匪六七十人、到家搶劫、綁去方阿水等三十一人、縣府電告各縣警團會剿、業於十六日下午、水警隊會同海門保安隊追剿至箬帽峙洋面、擊斃土匪八名、救獲肉票方阿水等三十一人、當日留寓一宵、於次日由水警隊將全數難民、送回柴橋上馬、由鄉長出結具領、至所獲孫阿毛、由縣訊明後、連槍彈送鄞區保安處核辦云、

鄞西石塘 二匪肆劫

鄞西石塘、距城三十里、地當石塘山之麓、居民百餘戶、店鋪稀少、近年來屢遭匪劫、稍有資產者、均裹足不前、故市面極形蕭條、惟有余某所開之保大、楊某所開之源利等雜貨店、生涯尚稱不惡、不料竟因此引起宵小之覬覦、二十一日下午七時許、突來盜匪二人、各執手槍、以購物為名、先進保大、恫嚇禁聲、向該店主施行搜索、結果被奪四五元、事後又往源利、一匪把門、一匪入內、持槍對店主楊某、追令交出銀洋、結果被奪大洋三元小角三十餘角、此時適天保堂店主王某、亦以飯後無事、往源利閒談、該盜亦將伊捉住、又被奪去五六元、總其損失約二十元、幸為時尚早、鄰居未睡、即鳴鑼告警、一聞盜至、一時人聲鼎沸、秩序大亂、該盜等知事不妙、遂即向北逸去云、

鎮推廣區域勘定 播種區域
共兩萬畝

鎮海雙季稻推廣區、今年擴充為兩萬畝、其播稻田畝、業已勘定、計江南石門、衙前兩鄉、稻田萬二千畝、江北沿大河南岸中和、萬嘉、長河、海角四鄉、各二千畝、並設總辦事處於石門浹濱小學、分辦事處於萬嘉橋金莊廟、業已分別成立進行、一面呈報建廳備核云、

霍稅務司 將調任鎮江海關
繼任者為法國人勞利克爾氏

浙海關稅務司霍啟謙、任事以來、頗能盡職、昨日記者探悉霍稅務司將調任鎮江海關、遺缺由久在江海關任事之法國人勞利克爾(譯音)繼任、下月十五日左右可辦理交替、又聞該關尚有幫辦楊鴻光、外班檢查陳翩耘、運船驗、大秤手等重要職員五人、亦將更調云、

鎮縣擬設 縣立醫院
縣府召集士紳討論籌設辦法

鎮海縣城廟醫院、均為私人創設、縣立尚付缺如、日前黨政聯席談話會、曾經決議、由縣府召集地方士紳籌設、茲悉縣政府已定三十一日召集各士紳、討論籌設辦法、組織系、昨已分別函請云、

龔聖治律師應召 出席律協會

中華民國全國律師協會、定三月念九日下午二時、在首都會所、舉行第二次常務委員會議、昨函鄞縣律師公會本屆評議員兼幹事、列席、鄞縣律師公會本屆評議員龔聖治律師、決、撥川資五十元、實報實銷、

東錢湖紹漁民 辯正保管魚類案
分呈府署請求駁斥忻鶴壽之原呈

鄞縣東錢湖紹籍漁民、對於當地入民忻鶴壽等、呈請保管魚類一案、昨呈縣府、專員署、建設廳等機關云、竊漁民等僑居本縣東錢湖者、不下數百餘人、並已垂百餘年久之歷史、平時安分守己、在東錢湖捕魚為活、本無事事、前因當地鄞湖小學(主辦人為戚東原)未經政府之核准、在湖內私擅養魚、亦視為并將天然產魚、竟敢禁止漁民等下湖捕魚、因此糾紛時起、時生毆傷漁民奪毀船網等嚴重案件、經一再籲請政府、法院、救濟究辦、但為種種關係所牽制、數月未能結案、漁民等以生計攸關、不能長時間停止捕魚、故暫退步、與鄞湖小學簽訂東錢湖捕魚協約、然為生活計、故不得不忍痛接受、直至去年十一月、東錢湖經湖工委員會議決、建設廳頒布明令、以東錢湖私人養魚、絕對禁止、限於本年冬捕清等語、是則自此以後、鄞湖小學對於湖魚自無主權、而前次所訂捕魚協約、自亦根本無效矣、即經漁民等推翻協約、在湖濫捕、本地人民、均憤怒不平、⊜現微得東錢湖圖書館鄞湖學校之同意、將全部養魚交由全湖公民保管、作補充浚湖經費、⊜請求當局嚴禁奸民濫捕、察其理由竟不充分、查紹籍漁民前與鄞湖小學所訂協約、原甚苛刻、不平、此次請求嚴止、係根據縣令辦理、何得謂為擾、理固甚彰明、且漁民在湖捕魚、時逾百年、素安無事、對於湖身、亦無影響、更無引起地方人民忿怒之理由、更屬疑義、而其所謂忿怒不平者、亦不過欲將湖魚佔為私有之少數人而已、二、查鄞湖小學私擅在湖養魚、未經政府核准、根本不能視同私有魚蕩、具有一切主權、上年建廳頒布限二十四年冬季捕清之命令、已可謂為法外施仁、該忻鶴壽所謂已征得館校同意、將魚交公民保管、試問忻鶴壽何人、而可以將面積七十方里、周圍九十六里之公共所有、即中國人民所公有之東錢湖、以「征得」某方同意、而為處置、實不解其法律點何在、所提出養魚充浚湖經費一語、亦僅表面飾詞、混淆視聽、實則為鄞湖小學主辦人之獨霸企圖耳、三、湖魚為公共所有、本籍漁民、在法律不禁之範圍內、自得自由採捕、不受任何人之干涉與制止、該忻鶴壽乃竟將正當營生之漁民等指為「奸民」、究竟所犯何事、應請令其舉出事實、以為證明、否則計所圖、駁斥忻某之無理要求、俾得照常營生、不勝德感、

同文日學生 昨赴紹游歷

上海東亞同文書院日籍學生服部晉一等一百餘人、在甬遊歷已畢、昨(念二)日上午八時、乘杭甬段鐵路第二五二次車離甬赴紹、寧波公安局督察員李維新、第四分局巡官方德洪等、率領警士十餘名、在站照料、杭甬段鐵路警務處陳沈兩巡官、亦隨車護送至曹娥云、

駐杭日領松村 到姚訪越窯故址
拾得秘色瓷斷片
攜供陶器所研究

駐杭日本領事松村雄藏、偕通譯員黃錫齡、於前日(廿一)由杭來姚、旋於下午乘車至上林湖、松村此來、為受日本陶器研究所之托、訪越窯(亦稱餘姚窯)故址、蓋越窯所產「秘色瓷」、舉世馳名世界、頗為彼邦人士所注意也、惟歷已近千載、其故址當在上林湖畔靜子山、瓦子山及寺前山、惜已無從辨認、惟沙土中頗多秘色瓷斷片、幾於俯拾即是、如碗底盆底及碎片、間有「太平戊寅」字樣、(按太平戊寅、時在宋太宗三年、即西歷九七八年)頗多粗糙、而以描有龍鳳者較為上品、松村抵該地後、當由縣政府科員楊一順君、率警為之保護、在山間拾得殘缺瓷片、陶器研究所、以供研究、晚間下榻林湖小學、由該校校長黃載六袋、並攝取影片、將轉送少理接待、始於昨日(廿二)下午一時二十分、至樟樹站搭汽車赴紹、由警士一名護送出境、聞至紹遊覽東湖後返杭、

鄞縣黨部今晨舉行 鄧仲元先生殉國紀念

最近中央以先烈鄧仲元先生、生前參加革命、功績卓著、當經決議、增訂今日為先生殉國紀念、以示隆重、通令全國舉行、鄞縣黨部奉令後、定於今日上午九時、在大禮堂舉行紀念會、召集城區黨員及各機關團體學校代表參加、推定黃東昶為主席、

慈縣府造送 新賦串式

慈谿縣政府、昨奉財政廳訓令云、案查二十五年分田賦、所有新賦串式、已屆製辦冊串之期、應由縣先行檢送核定、依式製備、其應造徵冊、以照劃一、至串內應行刊列各附加捐稅及另給收據附徵之畝捐戶捐等款征收率、應附單附送、其有啟至本年分止停止者、並應照案剔除、不得誤列串內、以憑核飭遵行隨文聲明、縣府奉令後、已遵照辦理、呈請鑒核云、

鄞錢業公會 候委遞補

浙江省黨部、昨令鄞縣黨部知照、指令鄞縣執行委員會文云、呈一件、為呈報該縣錢業同業公會執委林夢飛、應彭年、丁進甫、戴菊舫、陳明瑞、及候補委員鄭子樂、陳元暉、馮兆槐、徐茂堂、陳光裕等、因資格消滅辭職、遺缺由候補委員戴庭、張靜遠遞補、祈核備由、呈悉、准予備查、仰即轉飭知照、此令、

浙十年來 蟲害損失
約值五萬萬

浙省農產豐富、年值六萬七千三百餘萬元、但歷年以來、受病蟲害之損失、為數實屬驚人、全省自民國六年起至民國二十四年止、十年來所受各種蟲害之損失、總計損失為五萬萬四千九百二十八萬九千五百十三元、其中螟蟲一項損失達四十七萬八千六百九十萬九千六百〇十二元、

男女新老白濁各期梅毒橫痃下疳　夜間六時至八時止　地址東殿廟跟

外海漁業合作社 呈請限制海鮮商延欠魚款

請分令瀝甬漁團奉行「埭埭解」習慣

鄞縣東錢湖外海漁業合作社、去年曾呈准鄞縣區行政督察專員公署、令飭沿海各縣府出示、督促所屬海鮮商、對於漁款、應恢復舊制、厲行埭埭解、乃各海鮮商故態依然、仍一再延壓、該社昨又續呈專員署、請重申前令、分行各漁業團體、責成所有海鮮商、切實奉行、茲錄原呈如次、竊屬社前以鮮商在海上收買漁船漁獲物、售得之漁款、因貪圖生息、常故意滯留、延不匯解、或久被積壓、滋成鉅數、遂祈圖吞安念、挾以脅迫、致漁民橫遭損失、妨害生計、殊非淺鮮、漁業慘敗原因、此實居其一端、若不將此而謀改善、國永遺漁民禍患、而屬社償還鄞縣縣政府救濟借款途徑、殆亦受其影響、發生危險、經於去年十月十七日、呈准鈞署、令飭有關漁業各縣政府出示、督促所屬海鮮商、厲行「埭埭解」舊制、將售得漁款、立時隨解、不得截留或滯付、幷率批示在案、奈近查各海鮮商、依然不改故態、視政府法令、等於具文、良堪痛恨、目下小黃魚汛將屆、余山洋一帶、魚產豐盛、漁民終歲希望、胥在於是、海鮮商向漁船交易魚値金額、爲數彌鉅、若任其仍復延擱、則漁民之漁款收入前途、必多損害、合再備文續呈、仰乞俯賜察照前令所呈各節、重申前令、另行分令各漁業團體、如寧波冰鮮業同業公會、魚商永豐公所、定海沈家門漁棧業同業公會、及轉函上海特別市市政府、轉令上海冰鮮業同業公會、責成各該所有海鮮商、一體切實奉行、務期剷除此種惡習、藉維漁民生計、實爲德便、

鄞永北鄉 勞服開工

修築道路工程 預計十日完成

鄞縣永北鄉鄉公所、舉辦國民勞動服務、修築自費板至斗門橋一段道路、其中一切手續、早經該公所籌備就緒、茲聞已於二十日開工矣、凡該鄉十七保所有壯丁、均將撥促、前往參加、工作異常努力、鄉長胡杏林、事務員胡强

奉縣鄉村電話 合併省局訂立合同

奉化縣鄉村電話改善工程、並與省長途電話衔接、業經省派楊家業赴奉、與縣政府商訂通話合同、並將省長途電話奉化支局、與鄉村電話局合併、定名爲奉化縣電話局、各節迭誌本報、茲將省縣兩方訂立合同原文、覓錄如下、一、凡奉化全縣長途鄉村及城市電話、均由奉化縣電話局（以下簡稱乙方）負責辦理、二、省電話局（以下簡稱甲方）將已建之鄞奉長途電話線、接入乙方總機、以便轉接全省長途電話、三、甲方將已建之溪口、蕭王廟、西塢等處話線、亦接入乙方總機通話、四、乙方電話局、應於自辦線路營業收入項下、提出千分之十爲甲方之監理費、五、甲方在奉化長途營業收入項下、提出百分之十、爲乙方電話局之手續費、但由溪口、蕭王廟、西塢三地、及省外電話之營業收入、不計在內、六、甲方依奉化來話次數、給予乙方電話局每次二分之手續費、但溪口蕭王廟西塢三處之來話不計在內、七、乙方電話局、應依甲方之規定、按月填製各項表冊、送交甲方查對、惟所需表冊、概由甲方供給、八、甲方另派話務員一人、常駐乙方、以資協助、該員薪俸、由甲方支給、住宿由乙方供給、九、甲方另派巡線工人、常駐乙方、助理維護事項、該工工食由甲方支給、住宿由乙方供給、十、乙方電話局對於一切通話手續、均須依照甲方規定手續辦理、十一、乙方對於甲方機件、並奉化縣內所有線路機件、應負保護之責、關於機件部分、另立清單備查、十二、乙方電話局、現因總機不敷應用、由甲方原裝奉化十門總機、暫借應用、十三、對於甲方線路機件維持材料、仍由甲方負担、十四、對於話務材料、應由乙方電話局負責保管、按月填製收支月報表備查、十五、乙方電話局對於代收話費及一切收支款項、應按月清算、函送甲方、如有不符之處、應依甲方更正、十六、甲方派駐乙方電話局之話務員及巡線工、應受乙方電話局主管人員之節制、其調派任免、均由甲方處理、如有不力情形、乙方得函請甲方撤換、十七、其他未盡事宜、由雙方隨時商酌辦理、十八、本合同自簽訂日起、發生效力、十九、本合同一式三份、甲乙兩方各存一份、其餘一份、呈報建設廳備案、

鄞減租爭議辦法 民廳令修正呈核後

房客協會歷舉處理困難情形 昨呈黨政機關轉呈迅予核准

鄞縣房客協會、昨呈鄞縣執行委員會鄞縣縣政府文云、案奉鄞縣縣政府第五七號訓令、爲轉奉浙江省民政廳第一三八九號指令、以奉浙江省政府發交該縣長呈送鄞縣房客協會修正理處會員減租爭議暫行辦法、尙有未妥、應再修正呈核、令仰該會知照等因、奉查寧波雖屬通商大埠、商市遠不及上海之繁榮、人口亦不及上海之稠密、獨房租一項、則不亞於上海之昂貴、際此外來經濟勢力波動之影響、農村經濟衰落之原因、金融枯竭、商業凋落、租布百貨、價格狂跌、商號市面、朝夕難保、勢非緊縮、不足以圖掙扎、足見減租運動、乃爲時勢環境所迫之下、必然之趨勢、因於去年六月間、有江東成大等商號三百餘家、聯名要求減輕房租、並擬具減租方案、由各商號代表三百餘人、一再向鈞會（府）暨寧波公安局請願、同時城區各商號聞聲響應、繼起作同樣要求、旋於同年九月間、奉鄞縣執行委員會轉奉省執行委員會令、籌備、至十二月五日正式宣告成立、是本會之組織、雖係房客組織之團體、不能以代表權利之團體、作決定之機關、但究其組織動機、以及各房客一致向當局要求之目的、實爲減輕房租、已有經過事實、可資佐證、自可毋庸多贅、且呈項運動、原爲救濟市面、應以和平親善之手段、作適當公允之解決、首訓其職者、其泥杭二市、繼起者其餘姑鎮海、省令所指原辦法於房客要求減租之事實、未發生前、先定減租標準、適以起爭議之漸一節、核諸事實、不無出入、查所呈處理會員減租爭議暫行辦法、是在二十四年六月間減租爭議發生後、於同年十一月五日會員大會議決通過、送請鈞會（府）暨寧波公安局備案、同時修正、且本縣之有房客協會、係因有減租運動發生於事前、因有組織於事後、房客協會呈准組織、鈞會（府）近在咫尺、洞燭底蘊、事實俱在、何難覆按、是本會未呈准開始籌備成立以前、已有房客一致要求減租之事實發生、更屬無疑義、復查本縣自二十四年六月間發生減租運動後、房東房客、間亦有自動協議核減者、而往往採租有租額、房東堅持、不忍情讓、因而涉訟法庭、或一再遷延者、實佔多數、僅拘泥於呈准章程第四章第二款規定、召集房東房客試行調解、所有不接受調解及延不到案各房東、將何以制裁、倘將調解不洽各案、全部移送鈞會府仲裁、恐亦不勝處理、至所呈辦法第六條減租之決定、及決定後房東有遵守之義務、此係對於玩延者加以相當限制、奉頒滬報浙閩標內刊載、行政院會議通過、房租糾紛調解辦法第一條及第十二十三各條、均有嚴密之規定、旣足以減少主客間訟案、又可以消弭糾紛於無形、用意不謂不善、再查甬埠實情、每逢三、六、九、十二月底、後解房租、迭轉解三月底期已屆、迭據各會員請求核減各等情前來、在未奉令核准以前、實屬難以處理、自非明訂辦法、不足以賞事功、奉令前因、除分呈外、理合備陳事實、並歷舉處理困難各情形、具文呈請鈞會（府）鑒核、幷乞依據社會環境及本會組織成立前後經過實在情形、迅賜核轉省執行委員會（民政廳）、將前呈修正會員減租爭議暫行辦法、提先核准、以資遵循、而弭糾紛、

鄞西郊鄉農會 請禁馬匹蹂躪農作物

呈上級轉呈黨政機關協力援助以保農產

鄞縣西郊鄉農會、於昨日下午一時、舉行會員大會、改選職員、計會員四十一人、縣黨部孫國耀、縣政府張至憲李遊涵、省輔導員李敬、縣農會陸一人、主席楊華、決議要案、一、本鄉各田園、屢被公家馬匹蹂躪、應如何處置案、決議、由下屆幹事會呈請縣農會轉呈縣黨部縣政府、協力援助、以除農害、二、查本鄉農田作物、屢被不良分子暗行偷竊、應如何嚴厲取締案、決議、由下屆幹事出示通告本鄉各農民、應守本分、其辦法分兩點㊀凡發見偷竊而不報告者、應處罰、同時行竊者更應依法嚴辦、㊁發見行竊者、而經向田主報告者、公議優獎、三、肥料爲農作最要之物、應請縣政府從優優待農家案、議決、㊀由下屆幹事會派代表向縣府聲請、㊁由下屆幹事會員呈請縣農會援助、選舉結果、幹事長楊華、副幹事長沈倫芳、幹事龔美柄、黃裕生、馬寶相、

律師界 捐助被服

◇贈濟囚犯

鄞縣名律師胡鵬、在本年春寒凍冽之際、有鑒看守所貧寒羈押人犯、衣單被薄、憫焉憫之、乃發起向同事各律師勸募棉被三十條、以濟貧犯、昨由主辦人傅方炯律師、將上項棉被、偪衙事送入看守所、交由所長張漢助、收轉分發、茲錄樂助各律師姓名如下、張耀乘獨捐五條、虞振鎔、印運煥、胡暇、巫文乘、孫信聘、昌、傑祥、陳翰如、黃榮、金文治、傅方炯、方中、王濟正、柴天傑、汪鎬、胡鵬、夏功楷、周屏鎬、石浩、駱璜、宋增、毛壽、陳富源、張振舜、恆、葉廷燦、丁啓明、梁伯滿、林冠實等、各捐一條、

籃球公開賽 昨日爭取最後勝利

女子組鄞中甬江相持不下改期決鬥 男甲飛蝶男乙浙東獲錦標

鄞縣體育場主辦公開籃球競賽複賽均已完畢、昨爲男子甲組飛蝶對浙東、乙組浙東對效實、女子組甬江對鄞女中之三場最後錦標決賽、是次比賽、因勁旅相遇、冀念緊張、到場球迷、不下二千餘人、景象之熱烈、不可言喩、茲述戰況於後、

男乙組 浙東奏捷

下午二時、男乙浙東、對效實、裁判董以强、鳴笛開始、雙方小心翼翼、效實隊、震於浙東田漢康之威風、加以警束、田在監視之下、無法可施、效實傳榮滌、見有機可乘、一擲中的、首開紀錄、田漢康睹狀怒不可遏、奮勇當先、追蹤獲分、彼來此往、分數平衡、第一節終結、以六比六、平分秋色、休息一分鐘後、重整旗鼓、開球時、浙東徐加祥、推球與田漢康、因獲球後、即以長遞投與柴世隆、從容不迫、效實洪庚庭不願示弱、殷建奇中鵠的而佔先、易鑑再助、上半時十二比十、浙東逐佔先矣、效實傳榮滌、再振神威、又中一球、浙東田漢康、逃脫樊籠、跟進一球、雙方護衛得法、第三節中、即各得一球外、毫無進展、第四節開始、浙東周榮寶、從人狙規、被其時效實鑒洪庚庭不甚努力、請求暫停、易孫金富入場、浙東一見、反引起興奮、連絡有序、後由田漢康擲入一球、於是你進我球、得二分、極形緊張、近時空氣、分數接近、結果浙東終以十八比十五、獲最後之錦標、陣線如後、

浙東隊	田漢康	吳思楚	屠紹純	徐加祥	周榮寶	葉世隆
中	五	二	〇	一	〇	一
罰	三	〇	〇	三	二	一
分	十	四	〇	二	〇	二

效實隊	洪庚庭	孫金富	傅榮滌	陳亮	沈自强	穆孟育	高明倫	吳崇新	鄭業	何家倫
中	三	〇	四	〇	一	〇	〇	〇	〇	〇
罰	二	〇	〇	〇	一	〇	一	〇	〇	〇
分	六	〇	七	〇	二	〇	〇	〇	〇	〇

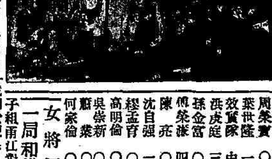
男乙組錦標隊（自左至右）柴世隆 田漢康 徐加祥 吳思楚 周榮寶

女將軍 一局和棋

下午三時、女子組甬江對鄞女中、裁判於硯峯、甬江爲歷屆得錦標、組成績當然不弱、鄞女中自陶女士敎練以來、球藝日進、以優越勁旅、相遇各不肯讓、鳴笛後、雙方娘子軍、戎裝入場、互相角逐、鄞女中吳世才、以活潑迅速之姿態、首開紀錄、素負盛名之甬江四眼將軍向吟璇、以蛟龍脫兎、迭建奇功、接連罰中二球、鄞女中曹杏英、卓韻宜、不甘雌伏、咬緊銀牙、極力掙扎、各中一球、此後來來往往、迄未中的、上半時以六對四、鄞女中佔先、下半時開始後、鄞女中氣燄仍熾、加以曹杏英跳躍擲籃、吳世英傳球迅速、甬江老將周圭澄、時救險球、精神可貴、分數非常緊接、但終不能獲分毫之勝利、離時間僅三分鐘時、打成九與七之比、甬江幸由林韻愛在千鈞一髮處境危險中、奮臂一擲、適中鵠的、得成九與九之平局、幸哉甬江、茲定本月念九日下午二時、再決勝負、而定錦標、列陣容於下、

甬江對鄞女中開球

甬江隊	林韻愛	劉縵子	向吟璇	畢昉琴	鄭甬英	王月先	周圭澄	唐善豆
中	一	〇	四	〇	一	〇	〇	〇
罰	二	一	〇	〇	三	〇	〇	〇
分	二	〇	六	〇	一	〇	〇	〇

鄞女中	曹杏英	卓韻宜	吳世才	吳世英	王菊芬	張月娥
中	二	二	一	〇	〇	〇
罰	〇	一	二	二	三	三
分	四	三	二	〇	〇	〇

飛蝶隊 榮膺首選

下午四時、殿以最精彩之男甲組、飛蝶對浙東、飛蝶係體育場領導下所組織者、隊員皆係過去之老將、尤以俞兆榮、爲最出色、每値全省籃球比賽、成績可觀、今日身任右衛、得能不犯規、則被罰、尤覺難上加難、曹立善投籃之準確、有獨到之功、難怪大勝浙東隊、毋非偶然、裁判傅正霖、首鳴笛後、浙東孫餘慶、首開紀錄、飛蝶曹立善、即用神鬼莫測之擲籃法、跟進一球、浙東陳世鏞、孫餘慶、相繼用短傳法、連投二球、飛蝶曹立善、復亦跟進二球、形勢之激烈、分數之上落、眞難解難分、終以飛蝶兪兆榮、生龍活虎、得分頗多、上半時、打至三十比十九、飛蝶佔先、香檳後、飛蝶曹立善、再開紀錄、因此引起全隊興奮、特別努力、接連投中十球、浙東、成一面倒、見勢不佳、孫餘慶、請求暫停、召集短時會議、商討應付方針、取堅守制敵、乘機攻擊、飛蝶烈焰稍斂、會後浙東孫餘慶挽回四分、迭中二球、兎吃蛋、飛蝶大將莊紹賢、又連擲中、罰四次遭退出、幸時間已屆、致未動陣線、否則浙東、倘有一線光、也、結果以五十一比三十、錦標屬飛蝶隊、茲列陣線於後、

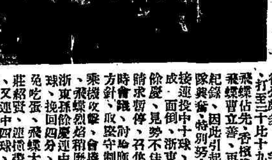
男甲組飛蝶對浙東戰鬥最精彩時

飛蝶隊	曹立善	吳廷琛	劉世傑	柴芝祥	莊紹賢	俞兆榮	陸炳茂	於義風
中	十	〇	三	〇	五	六	〇	四
罰	一	一	〇	〇	四	〇	〇	一
分	廿	〇	六	〇	十	九	〇	八

浙東隊	孫餘慶	張君吾	丁甦德	陳世鏞	陳啓亞
中	九	三	三	一	〇
罰	二	〇	二	三	一
分	廿	六	六	一	〇

男甲組錦標隊

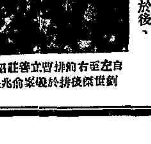
自左至右前排曹立善莊紹賢 劉世傑後排於義風俞兆榮

鎭一區農民信謠傳 反對拆除大市堰石閘

聚衆五六百人經勸諭折回

鎭海一區大市堰自恢復石閘後、引起二區人士之反對、一區人士之堅持、雖經黨政機關開會討論、迄今未獲解決、刻一區農民風聞大市堰石閘、於春分日拆除、以有關灌溉、稱相驚恤、前晨（二十一）六時許、揭言誓死保持石閘、臨聚該堰等候、不下五六百人、附近鄉鎭長及鄉農會幹事寶菜、徐菜等聞訊、鎭恐人多口雜、釀成禍端、紛紛前往勸諭、政府並無是項命文、勿輕信謠傳、農民始悻悻而去、聞中途勸阻回去者、幾近千人、

鄞東泗港火警 同興行號被焚

鄞東潘港鄉泗港地方同興碾米行、開設已有多年、營業尙稱發達、該行建於對河、不料前（二十日）午夜十一時、突兆焚如、店主馬某、及夥友五人、從睡夢中驚醒、火勢已不可收拾、旋由附近義龍趕來施救、並由泗港派出所王巡官率休息警到場維持秩序、未幾遂告撲滅、損失不下一千餘元、

奉蓮湖 興修古墓

並修築道路

自奉海路通車以來、久經失修之奉化西忠義區蓮湖萬斯同先生墓、始由就地人士應夢卿等、發起興修、查萬斯同先生、爲斯大之弟、字季野、學者稱石園先生、其學以愼獨爲主、專意古學、博通諸史、尤熟於明代掌古、明史稿五百卷、曾其手定、卒後、門人私謚曰貞文先生、發起修墓後、估計工程、需洋五千元、即已印發捐冊、分發勸募、茲因蓮湖距奉海路之方門站約距二十餘里、除方門至冷西五里道路、早經修成、可通汽車外、餘二十里、多界於兩山之間、道路險峻、且年久失修、現並擬同時修理、日前省自治籌委莊崧甫氏、偕同朱演生、前往估看、全路計長二千七百餘丈、每丈以二元二角計算、約需六千元、橋樑八條、約需一千五百元、涵洞滲溝、需五百元、共計約需八千元、除建設經費已撥助三千元外、尙不敷五千元、亦須向各方捐募、來日古墓重新、道路完成、殊爲奉西忠義增色不少云、

……醫寓牙科……花柳科……一陽萎早洩生殖器病外科疑難雜症一日間門診照常施醫 電話二一四……

時事公報商情金融行市一覽

三月二十二日　星期日

美堅印疲

甬棉失依價與昨無上落

隔昨申標雖跌被和豐進取所抵銷　近狀現銷暢達後勢仍歸榮多辱少

▲外訊　美棉各月期計大一至一〇磅音、現貨一一四六磅音、大三磅音、印棉計平果留・五磅比、小一・九磅比、鬼棉比・七九、七五磅比、小〇・二五磅比、白洛去一九五磅比、小一・二五磅比、利物浦棉市期貨計大二磅至六點、現貨六三一點。

▲現銷　[illegible]

▲申市　申標紗花、今值星期停市無到電。

▲市況　甬今棉市、[illegible]

●姚花標準棉業交易所

	上開	上收	下開	下收	比較昨日
三月期	四三・四五	四三・四五	四三・四五	四三・七〇	不動
四月期	四四・〇〇	四四・〇五	四四・〇〇	四四・〇五	不動
五月期	四四・三〇	四四・三〇	四四・三〇	四四・三〇	不動
六月期	四四・六五	四四・六五	四四・七〇	四四・七〇	不動

●上午繳績實買　成交總數七千四百九十擔

三月期	四三・五〇	
四月期	四四・九五	四四・〇〇
五月期	四四・〇〇	
六月期	四四・三五	四三・九五

●下午繳績實買　成交總數二千八百擔

三月期	四四・六五	四四・七〇
四月期	四四・〇五	
五月期	四四・四〇	四四・四五
六月期	四四・七五	

●甬江各牌現花價目列后

宏大、天綸、公泰、寶和、茂紅、粉合、同泰、牡丹、五昌、雙喜、恆泰、金瓶、豐泰、綿發、源順、雙魚　以上各花一律五十六元

□銀錢市□

中中日現小統合銅合
角角角法
洋拆水折角角下幣元幣
[illegible]

□金銀市□　星期日停市

□上海匯兌市□　星期日停市

□上海標金市□　星期日停市

青白糖消靜市萎靡

嗬白存麥勢呈挺

[illegible]

甬鮮咸貨到稀消玲

後市看升之形

[illegible]

□上海標紗標花證券雜糧麵粉市均因星期日停市

□麵粉市□

[illegible]

天福食品商店一週紀念

◉十五日起大減價念一天◉

五號　什錦餅乾　每聽　一元四角五分

二號　什錦餅乾　每聽　七角

◎即日起廿八日止每天發售◎

▲但每客每種限購一聽▲

其他犧牲品列下

裘豪大力晒定魚	每聽八角
老牌辣醬油	每瓶一角五分
五香鳳尾魚	每元四聽
白色洋醋	每瓶二角五分
特等炒米	每包一角五分
蜜餞無衣果	每磅三角五分
廣東鮮味鹹魚	每聽八角五分
老牌蕃茄沙四	每元四瓶

地址東門口　電話一四一四七四

公園路

大華理髮店

本店自開幕以來荷蒙各界仕女源源賜顧頗受社會歡迎無任感激茲因新生活取締對於燙髮祇得取消敝主人改良理髮起見現由滬上運到新式理髮器具多種特別考究并向甬上多年老牌專門理髮技師數位手術非常精良服務特別週到以酬答顧客之雅意也

電話一一八七號

寧波崔衙前

新陽泰

新出品

苔菜

經濟糕

代售叶血咳嗽靈藥每盒五角

代售包靈腳部發腫藥每服五角

◁此糕經濟可口宜角一八價糕濟宗相合家合宜　此糕味可點心相宜每斤一角八厘[illegible]　以作優待▷

大名鼎鼎

味精香糕

散裝每斤二角六分　大聽三角六分　小聽二角六分

送禮食品大王

蘇生糕每斤	二角六分
青松糕每斤	二角四分
人參牌奶糕每斤	二角四分
豬油生蘇酥每合	二角
蘇牛糕每聽	二角二分
香蔴糕每聽	二角二分
玉珊酥每盒	二角八分

以上八種新出食品散裝聽裝均有裝潢美麗送禮非常漂亮

電話九五四

寧波百丈路

天一堂國藥號

△革除藥業惡習慣　濫放眼款
△抱薄利爲招來　敢請比較

簡服補品惟百補　男女老幼均各咸宜
延壽膏最爲相宜　煎製道地價目低廉

首次舉行每日四九扣一個月　二月十五號起

△實行素旨現交易
△以信義作出發點

本號首創無欺無騙

設接方煎藥部　專員守候慎重辦理　車輛派遞迅速快利

電話一七六六

吸

老刀牌香烟

香味無不讚美　售價無不稱廉

源康嫁妝木器號關店大拍賣

寧波……街……行

欲購請早免失機會 顧血本意圖結束全店 招盤更屬歡迎

森昌中西木器號

繼續無敵大減價

敝號自為歲首創劃一標價出售以來荷蒙　各界紳商仕女同稱便利源源　賜顧敝號感戴之餘敢不再圖克己茲為時局不景氣百業凋敝若再坐守待斃不如痛快犧牲敝號抱此最後決心故所創之價不計血本祇圖脫貨售現　各界不信還請駕臨評較

地址甯波藥行街天主堂跟

內服聖藥 清血泡 治梅毒 消癥積 最妥速

哈蘭士六零六

外搽藥膏 收瘡口 生新肌 凡皮病 搽立愈

上海太和大藥房發行　各藥房均有售

寧波𣈆嶼五洲大藥房經理

奇異安迪生光牌

EDISON

奇異安迪生老牌燈泡，用極省電費，發十足光度，算來最是合算。雜牌燈泡，就不如此。不是使你在光度上吃虧二三成，就是使你在電費上多付二三成。要免無形中的黑暗損失，請認明奇異安迪生老牌標記，勿聽滑頭店家用雜牌燈泡混售為要。

認明商標

上海中和燈泡公司　營業部上海四川路一一〇號

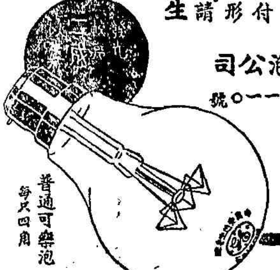

普通可樂泡 每只四角

6-1-36

中和燈泡公司寧波經理新大陸電料行　電話八四五號

航空公路建設獎券

第廿一期　四月三日開獎

所費有限　希望無窮

頭獎式拾五萬元

一等獎一號　獨得二十五萬元
二等獎四號　各得五萬元
三等獎二十號　各得一萬元
四等獎一百號　各得二千元
此外尚有獎額三萬餘號

國民政府航空公路建設獎券辦事處發行
上海愛多亞路一八三至九號

售券處　寧波江北岸通商銀行內　五發公司　及各大商號銀行均售

(廿一)三

介紹

國醫鍾一棠先生　助產洪國珍女士

吾甬名醫鍾一桂先生之令弟一棠先生夙承家學精研岐黃而志不自足復負笈海上國醫專門學校盡心攻研鎔治新舊術於一爐精密卓業歸來即勸一棠先生襄理診務有年譽傳遐邇今與其夫人洪國珍女士設診所於本邑東馬巷二十九號洪女士曾畢業於上海同德助產學校經驗宏富茲與一棠先生同心濟世可謂相得益彰誠吾甬病家之福音也茲定三月九日開診用敢介紹俾與苦者有所問津焉

介紹人　陳寶麟　吳則民　周能卿　趙芝室　陳如馨　周大烈　林詩甫　朱旭昌　李紀堂　張寅緻　金臻庠　陳倫孝　同啟

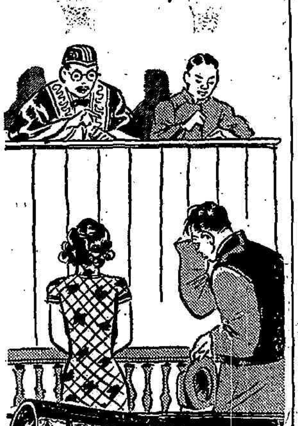

SANTAL MIDY

離奇之離婚案

離婚案中，原告多為女方。而事實不外虐待遺棄。乃此案中妻訴其夫。祇云家庭失和，子嗣絕望。推事雁得其情。則夫患淋濁之咎也。山得爾彌地。係取精純藥料，應用科學秘法所製。患淋濁者服之。短時間內，即可痛除濁退。斷根不發。凡身患淋濁致失生殖力者。宜即服之。

備有專論淋濁小冊承索即寄

全國各地中外藥房均有出售

法國基利洋行　華商新華行獨家經理　上海江西路三六七號　(六)

法國老牌

山得爾彌地

壽爾康

強精壯腎　固本培元　滋陰益髓　調經種子

主治　神經衰弱　性神經衰弱　陽萎遺精　貧血不孕　未老先衰　男女隱病

柯爾登洋行總經理

世界淋藥泰斗　德國製造

梅濁星

五淋白濁　一盒斷根　透膜殺菌　徹底治療

寧波總經理大道頭世界大藥房　及甬江各藥房均有出售